سپیدار نجف آباد

هفته نامه فرهنگی اقتصادی

سه شنبه ۲۴ آبان ۱۴۰۱ — شماره ۱۷۴

سه شنبه های هر هفته منتشر می شود

اجرای طرح پلیس مدرسه ۲

بحران بی آبی..... ۳

ما همانیم که می خوانیم..... ۴

علت عمده کتاب گریزی جامعه ۶

انجام ۵۵۰۰ مترمربع پیاده روسازی از معابر شهرستان نجف آباد ۳

میزبانی از رئیس اداره فرهنگ و ارشاد اسلامی خمینی شهر ۴

برنامه های اداره فرهنگ و ارشاد اسلامی به مناسبت هفته کتاب ۵

تجدیدمیثاق مهدی شیرمحمدی قهرمان فوتبال ساحلی با شهیدان ۷

دیبا گران
هفته نامه فرهنگی اقتصادی
شماره ۱۷۴
سه شنبه ۲۴ آبان ۱۴۰۱

خبر کوتاه

ستاد ساماندهی امور جوانان شهرستان نجف آباد

چهارمین جلسه ستاد ساماندهی امور جوانان شهرستان نجف آباد با حضور مباشری معاون استاندار و فرماندار ویژه شهرستان،کمالیان رییس گروه فرهنگی اداره کل ورزش و جوانان استان اصفهان،موحد رییس اداره ورزش و جوانان و دبیر ستاد ساماندهی امور جوانان شهرستان نجف آباد،گودرزی مسئول امور جوانان اداره ورزش و جوانان، روسای اداره های فنی و حرفه ای، سازمان تبلیغات،کمیته امداد، میراث فرهنگی وگردشگری و نمایندگان ادارات و دستگاه های عضو ستاد برگزار شد. این جلسه با دستور کار بررسی دو طرح در حوزه ازدواج و کارآفرینی برگزار شد.
فرماندار ضمن خیر مقدم و تشکر از حضور رییس گروه فرهنگی اداره کل ورزش و جوانان، به لزوم تبیین طرح های مذکور جهت اطلاع مخاطبین دستگاه ها و استفاده جوانان از امکانات و ظرفیت های دولت جهت تسهیل ازدواج و اشتغال جوانان تاکید نمود.

اجرای طرح پلیس مدرسه

با حضور سرهنگ محمدی رئیس پلیس راهور استان، سرهنگ سعدی صفیان رئیس پلیس راهور شهرستان، عبدالرسول امامی شهردار نجف‌آباد، دکتر عابدی مدیر آموزش و پرورش شهرستان نجف‌آباد و همیاران پلیس مدرسه از بیش از ۵۰ مدرسه ابتدایی در سالن شهروند شهرداری نجف‌آباد، همایش پلیس مدرسه برگزار شد.
عبدالرسول امامی شهردار شهرستان نجف‌آباد گفت: امیدواریم این تفاهم ایجاد شده بین دستگاه‌ها برای آموزش و پروش و خانواده‌ها مایه رحمت و برکت باشد. یکی از نعمت‌های الهی صمیمت بین اولیا مدارس و دانش‌آموزان است. ارگان‌های مختلف با هم همکاری می‌کنند و برای رسیدن به یک هدف مشترک تعامل می‌کنند. آموزش و پروش، راهور و شهرداری برای ارتقای فرهنگی تلاش می‌کنند و از ظرفیت دانش‌آموزان برای آموزش شهروندی استفاده بهینه می‌شود. امروز با اجرای طرح پلیس مدرسه هر کدام از دانش‌آموزان یک پلیس هستند و درکنار پلیس راهور برای اجرای بهتر قوانین و مقرارت کشور تلاش می‌کنند.
دکتر عابدی رئیس اداره آموزش و پرورش شهرستان نجف‌آباد گفت: کلیه مدارس در این طرح همکاری نمودند و از یک ماه پیش برای چنین روزی برنامه‌ریزی شده است تا دانش‌آموزان فرهنگ شهروندی عبور و مرور صحیح را آموزش ببینند.
سرهنگ محمدی رئیس پلیس راهور استان گفت: امروز افتخار می‌کنیم همکارانی به ما اضافه می‌شوند و به ما در انتظام‌بخشی و کنترل ترافیک کمک می‌کنند. طبق قانون اگر خودرویی به فرمان ایست پلیس مدرسه احترام نگذارد بیش از ۶۰ هزار تومان جریمه می‌شود و نمره منفی نیز برای آن‌ها لحاظ می‌شود.
در این همایش از تابلو یادبود پلیس مدرسه رونمایی شد و با حضور چند مدرسه طرح خروج ایمن دانش‌آموزان به صورت نمادین اجرا شد. کارشناسان آموزش حمل و نقل و ترافیک شهرداری اصفهان پلیس‌های منتخب مدارس را آموزش دادند.

الهام شهریاری

انجام ۵۵۰۰ مترمربع پیاده‌روسازی

عبدالرسول امامی شهردار نجف‌آباد گفت : عملیات اجرایی فاز نخست پیاده‌روسازی معابر اصلی و فرعی سطح مناطق پنج‌گانه به مساحت ۵۵۰۰ مترمربع در ۶ ماه اول سال ۱۴۰۱ انجام شده است. پیاده‌روسازی شهر نقش اساسی در ارتقای سلامت و تسهیل تردد عابران و شهروندان دارد. مدیریت شهری نجف‌آباد بر افزایش سطح کیفی معابر عمومی شهر تاکید دارد. پیاده‌روها بخشی از شبکه جابه‌جایی شهری هستند که باید مورد توجه مدیران شهری قرار گیرد.
کم توجهی به پیاده‌روها موجب ناکارآمدی آن‌ها و افزایش حوادث عابران پیاده و کاهش بهره‌وری می‌شود. در بیشتر جوامع پیاده‌رو محلی برای استراحت عابران است و می‌تواند باعث تقویت رابطه معنوی و اجتماعی شهروندان شود.
اجرای پروژه‌های پیاده‌روسازی با هدف استانداردسازی معابر، افزایش رفاه، بهبود عبور و مرور شهروندان انجام می‌شود. برای انجام پروژه‌های پیاده‌روسازی تاکنون ۱۶ میلیارد ریال هزینه شده است و تامین امنیت شهروندان هنگام عبور و مرور از معابر یکی از مهم‌ترین وظایف شهرداری است.

سمیه شریعتی

درخشش کاراته کارهای نجف آباد در مسابقات کاراته وان استان

کاراته کارهای سبک شوتوکان ادونس شهرستان نجف آباد از باشگاه سید الشهدا نجف آباد و باشگاه شهید ابراهیم هادی جلال آباد به مربیگری مهدی معین و محسن براتی در مسابقات قهرمانی کاراته وان استان اصفهان موفق به کسب یک مدال برنز تیمی و کسب ۷ مدال طلا، ۶ نقره و ۸ برنز شدند. این رقابت ها در روز جمعه ۲۰ آبان ماه ۱۴۰۱ در کلیه رده های سنی و کمربندی در رشته کاتا و کومیته در اصفهان برگزار شد.
مقام های کسب شده : مدال برنز کاتا تیمی ـ رده پایه علی محمد رضایی، مصطفی رجایی، امیرحسین الحبیبی
مقام های انفرادی :
مقام های اول : علی امیرخانی، امیرحسین کیهانیان، سبحان نجفیان، رضا مهدیه، ایلیا پورشبانان، سهیل سلیمانی، ارسلان قاهری
مقام‌های دوم : ابوالفضل قاهری، علی رحیمی، متین نوری، حسین فرهادی، علی اصغر مهرابی، مجید جاری
مقام‌های سوم : محمدجواد براتی، محمدطاها یوسیلیانی، امیرعلی کافی موسوی، امیرمحمد شکراللهی، امیرحسین الحبیبی، امیرحسین شاهمرادی، امیرحسین اسحاق زاده، محمدمهدی رصافی

کسب مقام بازیکنان نجف آباد در مسابقات بدمینتون قهرمانی استان

پسران تیم نونهالان نجف آباد به مربیگری علی فتاح المنان (رییس هیات بدمینتون نجف آباد) و حسین قاهری در رقابت های بدمینتون قهرمانی استان اصفهان موفق به کسب ۲ مقام دوم و ۲ مقام سوم شدند که نفرات برتر برای اعزام به مسابقات قهرمانی کشور انتخاب و اعزام می شوند. در این رقابت ها محمدطاها چترایی از نجف آباد نیز برای حضور در تیم استان اصفهان انتخاب شد.
مقام های کسب شده : زیر ۱۱ سال با شرکت ۲۲ نفر : محمد خلیلیان - مقام دوم و رضا فتاح المنان- مقام سوم
زیر ۱۳ سال با شرکت ۳۲ نفر : سپهر هنرمند- مقام دوم و مهرشاد عموعلی اکبری- مقام سوم
مربیان : علی فتاح المنان و حسین قاهری

www.dibagaran7.ir

دیباگران
شماره ۱۷۴
هفته نامه فرهنگی اقتصادی
سه شنبه ۲۴ آبان ۱۴۰۱

خبرکوتاه

توسعه آرامستان نجف آباد

ابراهیم زارعان مدیر عامل سازمان آرامستان های شهرداری نجف آباد با اشاره به روند تشکیل این سازمان و بیش از ۵۲ اقدام انجام شده در یکسال گذشته گفت: هم اکنون کانون مداحان در آرامستان نجف آباد مستقر شده است و ایجاد کانکس گل فروشی، ساخت پارکینگ، ایجاد کانکس فروش مواد غذایی، برداشت اطلاعات مکانی قبور، طراحی و ساخت تابلوهای یادبود، پیگیری خرید زمینی به متراژ ۳۴۲۰ متر برای طرح توسعه آرامستان نجف آباد، یگیری خرید خط ۱۵۳۰ برای حمل اجساد، تشکیل کارگروه فرهنگی، تجهیز نمازخانه، گلکاری آرامستان و ایجاد کانکس نگهبانی از دیگر اقدامات شهرداری نجف آباد است. وی همچنین به برقراری گشت موتوری و پیاده در آرامستان نجف آباد اشاره کرد و بیان داشت: اخذ تاییدیه اساسنامه آرامستان از سازمان همیاری های استانداری اصفهان نیز توسط شهرداری نجف آباد انجام شده است.

دستگیری سارقان طلاجات زنان مسن

سرهنگ میثم گوهری آرانی فرمانده نیروی انتظامی شهرتان نجف‌آباد گفت: به دنبال یک فقره سرقت به عنف طلاجات بانوان مسن در شهرستان موضوع در دستور کار ماموران انتظامی قرار گرفت. تحقیقات برای شناسایی سارقان ادامه داشت تا اینکه تعداد شاکیان پرونده اضافه شد و پرونده وارد مرحله تازه‌ایی شد.
در طی تحقیقات پلیس یکی از سارقان شناسایی و در یکی از شهرستان‌های استان دستگیر شد. در اعترافات اولیه متهم به سه فقره سرقت به عنف و همدستی فردی دیگر برای فروش اموال مسروقه به یک مال‌خر اعتراف کرد. با دستگیری همدست این سارق مقادیر قابل توجهی اموال مسروقه به ارزش ۷۰۰ میلیون ریال کشف شد و متهمین تحویل مراج قضایی شد.
افراد من به دلیل جسمانی و اینکه عمدتا تنها زندگی می‌کنند طعمه خوبی برای سارقان هستند و باید از این افراد مراقبت بیشتری انجام شود و هشدارهای پلیس را رعایت کنند.

اکبرزاده

ساخت دستگاه کنترل دمای ابزار در دانشگاه آزاد نجف آباد

فرید نعیمی رئیس دانشگاه آزاد نجف‌آباد گفت : سیستم خنک‌کاری و دمای ابزار به روش ترموالکتریک در مرکز تحقیقات فناوری‌های نوین ساخت و تولید این دانشگاه، طراحی و ساخته شده است. کنترل دما یکی از فاکتورهای اساسی در هر عملیات ماشین‌کاری مانند فرزکاری،تراشکاری، سوراخکاری و ... بوده است و بر عمر مفید ابزار، کیفیت سطح ماشین‌کاری، زمان ماشین‌کاری و راندامان تولید موثر است.
در فرایند ماشین‌کاری از مایع خنک‌کاری با فرمول‌های مختلف و روش‌های متفاوت برای خنک شدن ابزار استفاده می‌شود که هر کدام مشکلاتی دارند. به تازگی طرح نوآورانه‌ایی استفاده شده که دمای ابزار هنگام ماشین‌کاری به صورت خشک کنترل شده و کاهش می‌یابد.
نتایج به‌دست آمده از آزمایش‌های اولیه با دستگاه خنک‌کاری و کنترل دمای ابزار به روش ترموالکتریک توسط علی خشروی و حمدیرضا فتحی از دانشجویان نخبه رشته مهندسی مکانیک و با راهنمایی علی هاشم‌زاده انجام شده و رضایت‌بخش بوده است و اکنون انجام مراحل ثبت اختراع است.

پارسا

بحران بی‌آبی یقه همه را می‌گیرد!!!!

اگر برای بحران بی‌آبی در ایران چاره‌ایی نیندیشیم، مشکلات بی‌آبی در ایران در سال‌های آینده به اندازه‌ایی زیاد خواهد شد که جامعه زیست‌پذیری خود را از دست می‌دهد و مردم برای همیشه خواهند رفت. کم‌آبی در ایران وارد مرحله بغرنج شده است و از کمبود در بخش کشاورزی به کمبود در آب آشامیدنی رسیده است. این معضل قبلا در استان های گرم و جنوبی مانند خوزستان و سیستان و بلوچستان دیده می‌شد اما امروزه در استان پرآبی مانند چهارمحال و بختیاری ، لرستان، همدان و کهگیلویه و بویراحمد هم شاهد بی‌آبی هستیم.
سیستان و بلوچستان تا سه دهه قبل یکی از قطب‌های کشاورزی ایران به شمار می‌آمد و خوزستان نیز یکی از حاصل‌خیزترین و پرآب‌ترین استان‌های کشور محسوب می‌شد که قطب گردشگری و تجاری کشورهای مجاور محسوب می‌شد. هرچند تنها ایران دچار مساله آب نیست و بیش از ۲ میلیارد نفر در سراسر دنیا با تنش آبی زندگی می‌کنند، حتی اروپا که به قاره سبز معروف است.
کارشناسان معتقدند خشک‌سالی بیش از سیل موجب مهاجرت می‌شود. در طول ۱۶ سال گذشته حدود ۱۳میلیون نفر برای گریز از کم‌آبی از زادگاه خود به استان‌های دیگر مهاجرت کرده‌اند که این خود موضوعی است با آسیب‌های خود. مهاجرین بیشتر از شهرهای قزوین، اصفهان، خرم‌آباد، اهواز، اراک، زاهدان، ساری، تهران و بجنورد به سمت شهرهای رشت، کرج، شیراز، قم و سمنان بوده است.
دریاچه ارومیه نیز در یک قدمی مرگ همیشگی قرار دارد. ریشه اصلی مهاجرت به دلیل بی‌آبی، بیکاری است.
مقاله کامل را در سایت خبری تحلیلی دیباگران بخوانید

سمیه طالب

بیکاری جوانان تهدیدی برای کاهش سلامت روان

استرس از دست دادم شغل و بیکاری عوارض جدی در سلامت جسمی و روحی افراد دارد. در جامعه‌ایی که میزان سلامت اجتماعی پایین باشد رفتارهای مغایر شهروندی، بیماری‌های روانی و بیمارهای حاصل از مشکلات روحی مانند زخم‌معده، اماس، میگرن، اختلالات خواب، بیماری‌های قلبی و عروقی، پرخاشگری و ... زیاد می‌شود.
بزرگ‌ترین معضلی که موجب برهم خوردن تعادل در خانواده و به تبع آن جامعه می‌شود بیکاری است. ۵۰ درصد میزان رضایت از زندگی با داشتن شغلی مناسب به دست می‌آید و افراد با شغل و تحصیلات مناسب و خوب رضایت بیشتری از زندگی دارند و شادتر هستند. با رشد نرخ بیکاری شاهد رواج تفکرات منفی، خمودگی وافسردگی در بین نسل جوان خواهیم بود و این معضلات در جامعه کاملا محسوس است و مردم به دلیل نداشتن شغل و بیکاری فشار روانی زیادی را متحمل می‌شوند.
نبود امنیت شغلی در یک جوان علاوه بر افزایش بار روانی بر روی فرد، مصائب دیگری را به خانواده و اطرافیان منتقل می‌کند. فشار روانی و ناآرامی رد فرد موجب خانواده‌ایی آشفته شده و به دنبال آن جامعه هم دست‌خوش معضلاتی می‌شود.
تعداد تحصیل‌کرده‌های بیکار اما با استعداد در جامعه ما کم نیست. نهادهای متولی باید برای ایجاد شغل و حمایت از این افراد تلاش کنند. برنامه‌هایی باید تدوین شود که این افراد بتوانند از شغلی مناسب و درآمدری متعادل برخوردار شوند و به این ترتیب از آسیب‌های ناشی از بیکاری نیز جلوگیری می‌شود. هزینه رفع و درمان آسیب‌های اجتماعی کم نیست پس بهتر است پیشگیری انجام شود.
مقاله کامل را در سایت خبری تحلیلی دیباگران بخوانید

احمد شریعتی

www.dibagaran7.ir

دیبای گران
هفته نامه فرهنگی اقتصادی
شماره ۱۷۴
سه شنبه ۲۴ آبان ۱۴۰۱

خبر کوتاه

پانزدهمین جشنواره هنرهای تجسمی فجر

به گزارش روابط عمومی اداره فرهنگ و ارشاد اسلامی شهرستان نجف آباد به نقل از سایت وزارت فرهنگی و ارشاد اسلامی این جشنواره هنری با نمایش آثار منتخب در بخش طوبای زرین (رقابتی)، بخش ویژه با موضوع قله‌ها (رقابتی) و بخش تجسم هنر ویژه‌ی استان‌ها (غیر رقابتی)، بهمن ماه سال جاری در تهران و سایر استان‌های کشور برگزار می‌شود.

موضوع جشنواره پانزدهم آزاد است و در رشته‌های تصویرسازی، خوشنویسی، عکاسی، کارتون و کاریکاتور، طراحی گرافیک، حجم (مجسمه، سرامیک، چیدمان) نقاشی و نگارگری برگزار خواهد شد.

علاقه‌مندان جهت ثبت‌نام و کسب اطلاعات بیشتر می‌توانند به سایت جشنواره به نشانی fajrtajasomi.ir. مراجعه کنند.

ما همانیم که می خوانیم

سی‌امین دوره هفته کتاب جمهوری اسلامی ایران مدیر عامل سازمان فرهنگی اجتماعی و ورزشی شهرداری نجف آباد ویژه برنامه های سی‌امین هفته کتاب و کتابخوانی مجموعه شهری شهرداری نجف آباد را تشریح نمود.

علیرضا خاکسار ضمن اعلام اقدامات و برنامه های تدوین شده این مناسبت، از عضویت رایگان در واحد کتابخانه های فرهنگسراها و مجموعه های فرهنگی، معرفی برترین های کتابخوان و جشن های ویژه هفته کتاب را از مهمترین موارد آن یاد کرد.

کتابخانه گردی، همایش های ترویج کتابخوانی در مراکز، مجموعه جشن های یار مهربان مراکز، نشست های متعدد کتابخوان، مسابقه های کتابخوانی در بخش های مختلف از دیگر برنامه های پیش بینی شده در این هفته دانست و افزود ویژه برنامه هایی چون جشن من و کتاب، شب های روشن و نمایشگاه

های کتاب و تازه های نشر نیز در این هفته به اجرا در خواهند آمد.

مهندس خاکسار افزود فضاسازی شهری در انواع مدیاهای شهری و اطلاع رسانی با مضمون ترویج کتابخوانی، اطلاع رسانی برنامه های مجموعه های شهری میزبان ویژه برنامه های این هفته و برگزاری جشن های ویژه در مناطق و مراکز مختلف شهری از دیگر بخش های این اقدامات خواهد بود.

میزبانی از رئیس اداره فرهنگ و ارشاد اسلامی شهرستان خمینی شهر

به گزارش روابط عمومی اداره فرهنگ و ارشاد اسلامی شهرستان نجف آباد ، رئیس اداره فرهنگ و ارشاد اسلامی شهرستان خمینی شهر به اتفاق جمعی از مدیران انجمن های موسیقی ، شعر، سینما، نمایش و هنرهای تجسمی آن شهرستان به منظور همکاری و تعامل دو شهرستان در برگزاری برنامه های فرهنگی هنری به نجف آباد سفر کرد .

در ابتدای این دیدار سید حسن لوح موسوی رئیس اداره فرهنگ و ارشاد اسلامی نجف آباد ضمن خیر مقدم به حاضرین گزارشی از مراکز و فعالیت های فرهنگی هنری شهرستان ارائه نمود .

در ادامه مدیر عامل سازمان فرهنگی اجتماعی شهرداری نجف آباد ضمن ابراز خرسندی از این دیدار در خصوص پیگیری فرهنگ سرای خانواده و تغییر سمت و سوی مجموعه های فرهنگی از حوزه کتاب و کتاب خوانی صرف به انجام امور یک فرهنگسرای تخصصی، پیگیری ایجاد فرهنگسرا و سالن تخصصی تئاتر در یزدانشهر و تدوین اطلس فرهنگی شهر گزارشی ارائه نمود .

علیرضا خاکسار با اشاره به تقویت ارتباط و تعامل سازنده ادارات فرهنگی دو شهر و توجه ویژه به جایگاه

امام جمعه شهرهای نجف آباد و خمینی شهر به عنوان نهاد تجمیع و راهبر امور فرهنگی و مذهبی ، تلاش به ایجاد پیوند خواهر خواندگی مابین نجف آباد و خمینی شهر، تعیین عبارت حسینیه ایران به عنوان برند و هویت اختصاصی خمینی شهر و افزایش مشارکت سه شهر نجف آباد، خمینی شهر و فلاورجان در بزرگداشت ۵ اسفند، روز حماسه و ایثار مردم نجف آباد تأکید نمود.

گفتنی است دیدار یک روزه رئیس اداره فرهنگ و ارشاد اسلامی شهرستان خمینی شهر به همراه مسئولین انجمن های ادبی هنری و فرهنگی آن شهرستان در محل خانه تاریخی نوریان (خانه کتاب فرهنگان) انجام شد.

دیدار رئیس اداره فرهنگ و ارشاد اسلامی با رئیس بنیاد مسکن انقلاب اسلامی

به گزارش روابط عمومی اداره فرهنگ و ارشاد اسلامی شهرستان نجف آباد سید حسن لوح موسوی رئیس اداره فرهنگ و ارشاد اسلامی با مهندس عمادی رئیس بنیاد مسکن انقلاب اسلامی نجف اباد پیرامون مسائل و موضوعات مرتبط با مسکن خبرنگاران دیدار و گفت گو کرد .

در ابتدای این دیدار که به منظور پیگیری مسکن خبرنگاران نجف آباد انجام شد ؛ لوح موسوی از مهندس عمادی خواست تا کمک کند در مرحله اول خبرنگارانی که منزل مسکونی ندارند و در مرحله بعد به خاطر زحمات این عزیزان امتیازاتی برای مسکن آنها تعلق گیرد

در ادامه دکتر عمادی قول مساعد داد تا از طریق دو پروژه ای که مقدمات ساخت آنها فراهم شده ، تسهیلاتی برای خانه دار شدن خبرنگاران فعال شهرستان در نظر گرفته شود.

عباس چیوایی نماینده خبرنگاران نیز در این جلسه ضمن دفاع از همکاران خبرنگار ابراز امیدواری کرد مسوولان شهرستان نجف آباد نسبت به تخصیص تسهیلات بانکی و آسان شدن شرایط پرداخت نسبت به درآمد خبرنگاران اقدام کنند.

تیران و کرون

پروژه‌های مدرسه‌سازی در تیران و کرون

عباس سلطانی مدیر آموزش و پرورش تیران و کرون گفت: یکی از چالش‌های نظام آموزشی در این شهرستان کمبود سرانه آموزشی و کلاس درس است که با ایجاد نهضت مدرسه‌سازی در شهرستان این معضل حل شده است. بیشتر از ۱۰۰ مدرسه در تیران و کرون وجود داشت که نیمی از آن‌ها نیازمند مقاوم‌سازی و بازسازی بودند. حتی نبود مدرسه در برخی از روستاها و یا محیط آموزش مختلط که مورد اعتراض خانواده‌ها بود و این معضل به دلیل کمبود مدرسه قابل رفع نبود و باید دانش‌آموزان به روستاهای دیگر می‌رفتند. ۱۹ پروژه مدرسه‌سازی در شهرستان با مشارکت خیران در حال اجرا است که ۳ مورد آن آماده بهره‌برداری است.

۹ مدرسه دیگر هم در حال تکمیل است و به زودی به امکانات آموزشی افزوده می‌شود. احداث ۱۰ مدرسه جدید نیز در دستور کار است که مراحل امضا تفاهم‌نامه با خیران و مراحل قانونی آن در حال انجام است. خیران احداث بنا و ساختمان را انجام می‌دهند و اداره کل نوسازی و تجهیز مدارس آن را تکمیل و تجهیز می‌کند.

ف.ت

تیران و کرون

تیران و کرون نیازمند مرکز ترک اعتیاد

سرهنگ یوسف بهرام‌پور، فرمانده انتظامی شهرستان تیران و کرون گفت : نبود مرکز ترک اعتیاد و نگهداری معتادان در این شهرستان کمبود ساماندهی معتادان مواد مخدر است. البته در گذشته یک مرکز در شهرستان فعالیت داشت که به دلیل مشکلات فنی و کمبودها تعطیل شد. در حال حاضر پلیس بعد از جمع‌آوری معتادان مواد مخدر آن‌ها را به کمپ ترک اعتیاد شهرستان‌های مجاور می‌دهد و این مساله چالشی در ساماندهی معتادان مواد مخدر است.

برخی از افراد معتاد به صورت خودجوش برای درمان اقدام می‌کنند که با هدایت مشاوران و خانواده‌ها به کمپ معرفی و مشکل آن‌ها رفع می‌شود که در حال حاضر نبود مرکز ترک اعتیاد در این حوزه هم تاثیر گذاشته است.

آموزش و پیشگیری در حوزه موادمخدر مورد توجه پلیس است و نیاز به همکاری دستگاه‌های فرهنگی برای آموزش، توانمندسازی و توسعه محیط‌های ورزشی برای جلوگیری از آسیب‌های اجتماعی است. اعتیاد تهدیدی جدی برای نسل جدید است که دستگیری توزیع کنندگان توسط پلیس انجام می‌شود اما برای کاهش تقاضا نیازمند آموزش هستیم.

ف.ت

www.dibagaran7.ir

دیباگران
هفته نامه فرهنگی اقتصادی
شماره ۱۷۴
سه شنبه ۲۴ آبان ۱۴۰۱

خبرکوتاه

جمع‌آوری زکات در تیران و کرون

تیران و کرون

مهدی شیرازی، مدیر کمیته امداد شهرستان تیران و کرون گفت: امسال بیش از ۸ میلیارد ریال زکات در شهرتان جمع‌آوری شده است که شامل تمام سرفصل‌های پرداختی زکات واجب، مستحبی، کفاره و فطره بوده است. این زکات‌های جمع‌آوری شده در بخش‌های حمایتی هزینه شده است و به گروه‌های آسیب‌پذیر پرداخت گردید. ۹۹۰ بسته‌های معیشتی تهیه شد و بین نیازمندان توزیع شد. ۱۰۲ مورد پرونده حمایتی درمانی و ۹ مورد جهزیه از محل درآمد زکات پرداخت شده است. ۲ باب مسکن هم برای افراد نیازمند احداث و ۹ باب منزل مسکونی مرمت شد.

تشکیل شورای زکات روستایی در جمع‌آوری اعتبارات این حوزه و مدیریت و فرهنگ‌سازی زکات اهمیت بالایی دارد.

ف.ت

پیشگیری از شیوع بیماری آنفلوآنزای فوق حاد پرندگان

تیران و کرون

مهم‌ترین اقدام راهبردی و بسترساز صیانت از سرمایه‌های طیور، پیشگیری از بروز و شیوع بیماری آنفلوآنزای فوق حاد پرندگان است.

در همین راستا جلسه‌ایی در محل سالن فرمانداری تیران و کرون با حضور فرماندار، رئیس شبکه دامپزشکی و دیگر اعضای ستاد برگزار شد.

دکتر میثم استکی رئیس شبکه دامپزشکی شهرستان تیران و کرون گزارشی از اقدامات و فعالیت‌های دامپزشکی برای مقابله با بیماری آنفلوآنزای فوق حاد پرندگان ارائه نمود و گفت ویروس‌ها با گذشت زمان و جهش ژنتیکی رفتار متفاوت‌تری نسبت به گذشته به خود نشان می‌دهند. تولیدکنندگان طیور باید حتما توصیه‌های دامپزشکی را جدی بگیرند. صنعت طیور در شهرستان یک سرمایه عظیم در حوزه اقتصاد فراهم کرده است و شیوع آنفلوآنزای فوق حاد پرندگان حوزه اقتصاد و اشتغال را تحت تاثیر قرار می‌دهد. این بیماری بین انسان و پرندگان مشترک است و چهار اصل پیشگیری، آمادگی، مقابله و بازسازی درپیشگیری از این بیماری باید مد نظر اعضا ستاد قرار گیرد.

دکتر محمدی‌کیا فرماندار شهرستان تیران و کرون گفت: در راستای پیشگیری از بروز و شیوع بیماری آنفلوآنزا فوق حاد پرندگان برخورد جدی با مرغداری‌های غیرمجاز باید فورا در دستور کار قرار گیرد.

ف.ت

کمبود سرانه فضاهای ورزشی نسبت به کل کشور

تیران و کرون

مهدی مرادی، رئیس اداره ورزش و جوانان تیران و کرون گفت : سرانه فضاهای ورزشی در این شهرستان برای هر نفر ۲۲ سانتی‌مترمربع و یک‌سوم سرانه ورزشی کشور است و شهرستان تیران و کرون تا رسیدن به نقطه مطلوب کمبود زیادی دارد. سرانه استاندارد ورزشی در کشور برای هر نفر یک متر اعلام شده است. محیط‌های بسته و باز ورزشی این شهرستان در حال توسعه است. در طی ۵ سال گذشته دو باب سالن ورزشی سرپوشیده، چهار زمین چمن، زمین فوتبال ساحلی، ۲۳ خانه ورزش روستایی احداث شده است. احداث یک سالن ورزشی در عسگران در بخش کرون با همکاری شهرداری در دست اقدام است. سالن‌های قدیمی که نیاز به تعمیرات دارند در برنامه پیش‌رو قرار گرفته تا با بودجه‌های دولتی و محلی انجام شود. بخش خصوصی در حوزه ورزش فعال شده است و در حال حاضر ۱۰ باشگاه ورزشی و یک استخر شنا سرپوشیده توسط سرمایه‌گذاران راه‌اندازی و مورد بهره‌برداری قرار گرفته است.

ف. ت

به مناسبت هفته کتاب و کتاب‌خوانی

برنامه های اداره فرهنگ و ارشاد اسلامی

به گزارش روابط عمومی اداره فرهنگ و ارشاد اسلامی شهرستان نجف آباد ، سید حسن لوح موسوی ضمن تبریک سی امین دوره هفته کتاب و کتابخوانی و با اشاره به کسب عنوان شهر خلاق ترویج کتابخوانی شهرستان نجف آباد در هفتمین دوره پایتختی کتاب ایران گفت: با برنامه ریزی و همفکری در خصوص برنامه های هفته کتاب و جلساتی که با همکاری شهرداری ، سازمان فرهنگی اجتماعی و ورزشی شهرداری ، بخشداری ها ، کانون های فرهنگی هنری مساجد ، آموزش و پرورش و اداره کتابخانه های عمومی انجام شد ؛ بیش از ۳۰ برنامه همزمان با هفته کتاب و کتابخوانی در این شهرستان برگزار خواهد شد .وی برگزاری جشن کتاب ، مسابقه کتابخوانی از کتاب « آیین زندگی « از سید مهدی شجاعی و تقدیر از منتخبین جام باشگاه کتابخوانی ، برگزاری نمایشگاه جمعی نقاشی از آثار هنرمندان ، اهدای کتاب به مراکز مختلف ، برگزاری برنامه شنبه های کتابخوانی در مساجد ، برگزاری نمایشگاه کتاب در ۲ کانون فرهنگی هنری مسجد نذرکتاب و تبادل کتاب در کانون های فرهنگی هنری مساجد ، تجلیل از کتابداران فعال کتابخانه های کانون های فرهنگی هنری مساجد در صورت جذب اعتبارات لازم ، بازدید از کتابخانه های علویجه و دهق ، دیدار با مدیران مدارس بخش مهردشت ، دیدار با مدیران روستای حسین آباد منطقه مهردشت ، نواختن زنگ کتاب در مدارس شهرستان از جمله دبیرستان امام صادق (ع) نجف آباد ، مدرسه آزادی علویجه ، گلدشت ، بازدید از کتابخانه های مساجد و علامه مجلسی و طالقانی ، دیدار با نویسندگان با حضور مسئولین شهر گلدشت ، عطر افشانی گلزار شهدا ، همایش تجلیل از نویسندگان و مولفان فرهنگی آموزش و پرورش ، سخنرانی قبل از خطبه های نماز جمعه در شهرهای نجف آباد، ویلاشهر ، گلدشت ، یزدانشهر و علویجه توسط اعضاء انجمن ، بازدید از کتابخانه های نجف آباد ، اهدای کتاب به کتابخانه های کانون های مساجد ، برگزاری نشست کتابخوان در کلیه کتابخانه های سطح شهرستان، اجرای قصه گویی در کلیه کتابخانه ها ، برگزاری مسابقه کتابخوانی به مناسبت هفته کتاب از کتاب « من و کتاب « مقام معظم رهبری ویژه بزرگسالان و «قصه های خوب برای بچه های خوب «ویژه کودکان و نوجوانان ، مسابقه کتابخوانی ویژه مدارس در آموزش و پرورش از کتاب « آقا محسن « ویژه مقاطع ابتدایی و کتاب « من ادواردو نیستم « برای دانش آموزان مقاطع متوسطه اول و دوم از جمله برنامه های این اداره در هفته کتاب و کتابخوانی می باشد .

سید حسن لوح موسوی اظهار امیدواری کرد با همکاری و تعامل نهاد های فرهنگی و به منظور جلوگیری از موازی کاری بتوانیم قدمهای موثری در پیشرفت و توسعه فرهنگ کتاب و کتابخوانی شهرستان برداریم .

به مناسبت هفته کتاب و کتاب‌خوانی

خانواده، نقطه آغازین ایجاد عشق به کتابخوانی

برای ایجاد علاقه به کتاب و کتابخوانی، عوامل متعددی نقش دارند که نخستین آنها «خانواده» است. در واقع نقطه آغازین ایجاد عشق و علاقه به کتاب و کتابخوانی از خانواده آغاز می گردد؛ زیرا طبق دیدگاه روان شناسان، شخصیت و هویت کودک در قدم اول در خانواده شکل می گیرد. به طور طبیعی والدین علاقه مند به کتاب فرزندانی دوستدار مطالعه خواهند داشت و عکس آن نیز صادق است.

تجربه نشان داده است که فرزندانی که در خانواده های اهل دانش بزرگ می شوند، میزان مطالعه و گرایش به کتابخوانی در آنان نسبت به خانواده هایی که تمایلی به کتاب و مطالعه ندارند بسیار بیشتر است. اکثر علما و دانشمندان در خانواده هایی رشد نموده اند که والدین آنان اهل مطالعه و پژوهش بوده اند. زمانی که فرزندی می بینند که کتابخانه ای در خانه هست و پدر و مادر و همگی اعضای خانواده، ساعاتی را به مطالعه اختصاص می دهند، دیگر، حتی نیاز به گفتن این که «باید مطالعه کنی» وجود ندارد.

www.dibagaran7.ir

دیبای گران
هفته نامه فرهنگی اقتصادی
شماره ۱۷۴
سه شنبه ۲۴ آبان ۱۴۰۱

خبر کوتاه

فروکش کردن کرونا در اصفهان

سخنگوی دانشگاه علوم پزشکی اصفهان: سهم مبتلایان به کرونا در بین افراد دارای علائم سرماخوردگی و بیماری‌های تنفسی در استان به کمتر از پنج درصد رسیده و ابتلا به آنفلوآنزا بین ۳۰ تا ۴۰ درصد است. نتایج آزمایش‌هایی که در روزهای اخیر از بیماران دارای علائم تنفسی گرفته شده است نشان می دهد که ابتلا به کووید۱۹- کمتر از پنج درصد است در حالی‌که در سه هفته گذشته بین پنج تا ۱۰ درصد بود.

قوی‌ترین سلاح گیاهی برای مبارزه با سرفه

آنفولانزا و سرماخوردگی از بیماری های شایع این روز هاست از علائم شایع آزار دهنده آنفلوآنزا گلودرد و سرفه است که عمده بیماران آن را تجربه می کنند که رعایت دستورالعمل های طب سنتی کمک شایانی به بهبود علائم می کند.

عناب یکی از میوه هایی است که حاوی فیبر، پروتئین، کربوهیدات، کلسیم و آهن است همچنین سرشار از ویتامین c است که باعث تقویت سیستم ایمنی و جلوگیری از عفونت می شود. عناب تازه از نظر طب سنتی به‌لحاظ خشکی و رطوبت معتدل است و طبیعت آن را کمی سرد می‌داند.

عناب به خاطر خاصیت موسیلاژی برای گلودرد و سرفه بسیار مفید است. موسیلاژها ترکیباتی هستند که در ترکیب با ماده ای چسبنده مانند ژلاتین تولید می کند. عناب به دلیل خاصیت ضد التهابی درد قفسه سینه، گرفتگی صدا و تنگی نفس را رفع می کند.

نسخه های خانگی برای درمان سرفه با عناب

۱.برای کاهش سرفه ۱۴ عدد عناب را همراه با مقداری بجوشانید و بعد از غلیظ شدن، آن را صاف کنید و در هر وعده یک فنجان از آن را همراه با عسل مصرف کنید.

۲. برای رفع گلودرد صبحگاهی ۲۰ دانه عناب را از شب قبل در دو لیوان اب خیس کنید و صبح آن را مصرف کنید.

۳.مقداری عناب را نیم کوب کرده و با یک قاشق پودر شیرین بیان بجوشانید تا حجم آن نصف شود و

هر ۱۲ ساعت از آ استفاده کنید.

۴.استفاده از لعاب به‌دانه و جوشانده عناب باعث نرم شدن گلو و کاهش سرفه و گلودرد می‌شود.

۵. برای رفع سرفه، سرماخوردگی، خلط باید به‌مقدار مساوی از آویشن شیرازی، پونه کوهی، گل پنیرک، گل ختمی، قدومه شیرازی، بارهنگ و هفت عدد عناب را با هم ترکیب کنید و در طول روز این معجون را میل کنید، استفاده از این ترکیب را به‌مدت سه تا هفت روز ادامه بدهید؛ این ترکیب مانند یک آنتی‌بیوتیک گیاهی عمل می‌کند.

زهرا طاهری

به مناسبت هفته کتاب و کتاب‌خوانی

علت عمده کتاب گریزی در جامعه

یکی از مشکلات و کاستی های جامعه ما گریز از کتاب و پایین بودن سطح فرهنگ مطالعه است. این نقیصه، ریشه ها و علت های مختلفی می تواند داشته باشد که شاید در رأس آنها عدم احساس ضرورت است. تا وقتی انسان در وضعیت نیاز قرار نگیرد، در پی رفع آن نخواهد افتاد.

اگر در پاسخ شبهه های اعتقادی و پرسش های سیاسی دربمانیم، یا در مجلس و محفلی که از موضوع خاصی صحبت به میان می آید، احساس کنیم در آن زمینه بی اطلاعیم و شرمسار شویم و احساس کنیم از چرخه زمان و گردونه پرشتاب مسایل علمی و فکری جامعه عقب مانده ایم، نسبت به خلأ و نیاز آگاه می شویم و این می تواند شوق به مطالعه و کتابخوانی را در ما تقویت کند.

جلسه بهداشت مدارس

جلسه ای پیرامون بهداشت مدارس در محل دفتر مدیریت این اداره برگزار شد.

در این جلسه که با حضور یدالله عابدی معاون مدیرکل و مدیر آموزش و پرورش شهرستان نجف آباد، خانم پویانفر کارشناس سلامت و پیشگیری از آسیب های اجتماعی اداره آموزش و پرورش، خانم معین معاون بهداشتی شبکه بهداشت، خانم کریمی کارشناس مسئول بهداشت روانشبکه بهداشت، خانم باقری کارشناس مسئول واحد مدارس شبکه بهداشت برگزار شد، پیرامون تعاملات فی مابین و انجام طرحهای بهداشتی برای تعدادی از مدارس شهرستان به منظور شناخت آسیب‌های اجتماعی و ایجاد نشاط و شادابی برای دانش آموزان تصمیم گیری شد.

گرانی شیشه علت کاهش تولید آنتی بیوتیک کودکان است

علی فاطمی، نایب رئیس انجمن داروسازان ایران با اشاره به اینکه گرانی شیشه شربت از علل کاهش تولید آنتی‌بیوتیک کودکان است و راه حل رفع کمبود دارو را تعامل دولت جمهوری اسلامی با اتحادیه‌ها، انجمن‌ها و سندیکای دارویی کشور دانست. فاطمی گفت: الان سرم‌هایی را که قیمت آنها «۱۷ تا ۱۸ هزار تومان» است، در بازار آزاد یا فضای مجازی «۱۰۰ هزار تومان» فروخته می‌شود و مردم هم که گرفتار هستند، «مجبور می‌شوند» پرداخت کنند تا «جان فرزند و خانواده خود را نجات دهند.

رونمایی از سامانه چک الکترونیک

سامانه چک امن دیجیتال (چکاد) با حضور رییس کل بانک مرکزی، وزرای اقتصاد و صمت، نمایندگان مجلس و روسای بانک‌ها رونمایی شد.

چک الکترونیک نوع جدیدی از چک است که سرعت، دقت و امنیت بیشتری در عملکرد و نقدشوندگی نسبت به چک‌های کاغذی دارد و تمام قوانین چک کاغذی برای آن قابل اجراست و با یک امضای الکترونیکی اعتبار پیدا می‌کند.

فروش فوق‌العاده پژو ۲۰۷ ویژه مادران

ایران‌خودرو طرح فروش فوق‌العاده خودرو پژو ۲۰۷ فرمان برقی با موعد تحویل حداکثر سه ماهه را برای مادران دارای دو فرزند و بیشتر که فرزند دوم به بعد آن‌ها از ۲۴ آبان ماه ۱۴۰۰ به بعد به دنیا آمده باشد، اجرا می‌کند.

در صورت بالا بودن تعداد متقاضی نسبت به ظرفیت فروش، قرعه‌کشی ۲۵ آبان‌ماه برگزار خواهد شد.

www.dibagaran7.ir

دیباگران
هفته نامه فرهنگی اقتصادی
شماره ۱۷۴
سه شنبه ۲۴ آبان ۱۴۰۱

خبر کوتاه

اهدای اعضای جوان نجف آبادی

مسئول واحد فراهم آوری اعضای پیوندی مرکز الزهرا مریم خلیفه سلطانی اظهار داشت: مرحوم وحید کتانی ۲۶ ساله اهل نجف آباد بر اثر سانحه تصادف مرگ مغزی شد که با کسب رضایت از خانواده مرحوم، ۲ کلیه، قلب و کبد به بیماران نیازمند پیوند داده شد. پیوند کلیه در اصفهان انجام و قلب این مرحوم به تهران و کبد به شیراز انتقال داده شد و حداکثر زمان پیوند یک قلب از زمان جدا کردن عضو تا پیوند تنها ۴ ساعت و کبد ۶ ساعت است. در امسال از ۲۳ مرگ مغزی که به اهدای عضو ختم شده است و ۵۷ عضو پیوند شده است.
وی با اشاره به اینکه سومین قلب اهدایی در امسال بوده است که دو قلب اهدایی اول در چمران پیوند شد و قلب سوم را به خاطر وضعیت گیرنده موفق به اهدا نشدیم و به تهران انتقال داده شد، گفت: از ۵۷ عضو، ۳ قلب، ۳۴ کلیه و ۲۰ کبد پیوند داده شد.

آسفالت ۳۶۰ هزار مترمربع از معابر شهر نجف‌آباد

طی شش ماه نخست سال ۱۴۰۱ در راستای تحقق و استمرار جریان خدمت، عملیات اجرایی فاز نخست لکه‌گیری و روکش آسفالت معابر اصلی و فرعی مناطق پنج‌گانه به مساحت ۳۶۰ هزار مترمربع انجام شد.
به منظور مناسب‌سازی خیابان‌ها، رفع نواقص موضعی، جلوگیری از گسترش خراب شدن روسازی آسفالت‌ها و تأمین سطحی ایمن در معابر، عملیات مذکور با روند مطلوبی در حال انجام و پیشرفت است. با توجه به وسعت زیاد معابر شهر، تعدد محلات و نیاز گسترده معابر به رفع ایرادات، ترمیم و روکش آسفالت طبق اولویت‌بندی و بر اساس درخواست مناطق انجام می‌شود.

گلدشت

تجدید میثاق مهدی شیرمحمدی با شهیدان

مهدی شیرمحمدی بازیکن تیم ملی فوتبال ساحلی با حضور در گلزار شهدای گلدشت با آرمان‌های شهیدان انقلاب اسلامی تجدید میثاق کرد.
این بازیکن گلدشتی تیم ملی فوتبال ساحلی کشورمان پس از پیروزی در مقابل برزیل و قهرمانی در بازی‌های بین قاره‌ای هنگام بازگشت به محل سکونت خود با حضور در گلزار شهدای شهر گلدشت از نزدیک ضمن ادای احترام به مقام شامخ شهدا با آرمان‌های شهدای انقلاب اسلامی تجدید میثاق کرد.

افزایش ۲۰ درصدی اهدای عضو در اصفهان

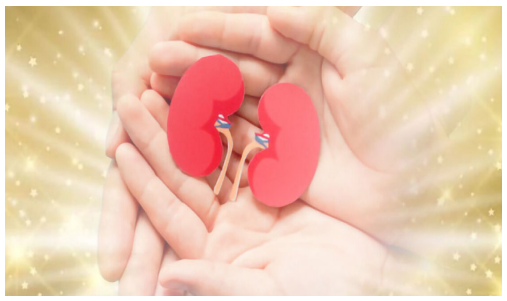

مسوول واحد فراهم‌آوری اعضای پیوندی: اهدای عضو از بیماران مرگ مغزی در این استان در نیمه نخست امسال ۱۸ مورد بود که نسبت به مدت مشابه سال گذشته ۲۰ درصد افزایش یافته است.
نیمه نخست پارسال ۱۵ مورد اهدای عضو از بیماران مرگ مغزی در استان اصفهان انجام شد که ۳۸ عضو از آنها برداشت شد و این تعداد در ۶ ماه نخست امسال به ۱۸ مورد با ۴۰ عضو برداشت شده افزایش یافت.
اعضای قابل اهدای از فرد مرگ مغزی شامل قلب، ریه‌ها، کبد، روده‌ها، لوزالمعده(پانکراس) و کلیه‌هاست؛ علاوه براین، برخی از بافت‌های بدن از جمله پوست، قرنیه، تاندون، غضروف، استخوان و دریچه قلب نیز قابل پیوند است.

ضرورت توجه به کودکان در بحران‌های اقتصادی

در تورم شرایط زندگی کودکان سخت می‌شود و سطح معیشت خانواده‌ها و قدرت خرید آن‌ها کاهش می‌یابد بنابراین اولین گروهی که آسیب می‌بینند کودکان هستند. د رآخرین سرشماری در کشور حدود ۲۷ درصد جمعیت کشور زیر ۱۸ سال هستند بنابراین باید یک سوم بودجه عمومی به لحاظ حق انسانی به این درصد از جامعه تعلق بگیرد.
در بحران اقتصادی وضعیت رشد و مشارکت کودکان در عرصه‌های مختلف به خطر می‌افتد و مفهوم ودکان در شرایط دشوار به‌وجود می‌آید. وقتی وضعیت معیشت خانواده دشوار می‌شود اولین چیزی که از سبد خانوار حذف می‌شود مواد مغذی مانند آجیل است. در برخی از خانواده‌ها حتی مصرف لبنیات و پروتیئین نیز به شدت کاهش یافته است.
در این شرایط سلامت و رشد طبیعی کودکان به خط می‌افتد. عدم امکانات بهداشتی و آموزشی، سوتغذیه و خشونت خانگی از مواردی است که کودکان با آن روبرو می‌شوند. مشکلات پدر و مادرها که از سمت جامعه به سمت خانواده سوق پیدا می‌کند و کودکان نیز منتقل می‌شود و این به روحیه کودک آسیب می‌زند.
در اوضاع نابسامان اقتصادی کودکان بازندگان این وضعیت هستند در حالی‌که کودکان سرمایه‌های اجتماعی و انسانی برای تداوم نسل و توسعه جامعه هستند. کودکان باید به عنوان یک شهروند مستقل به رسمیت شناخته شوند تا سهمی خاص از بودجه عمومی برای آنان درنظر گرفته شود.
احمد شریعتی

کسب مدال نقره امیر هارونی

اولین دوره رقابت های MMA قهرمانی کشوردر سالن افراسیابی تهران برگزار شد که امیر هارونی از باشگاه خانه ورزش پارسیان نجف آباد به مربیگری محمدجواد کاویان پی در وزن ۷۰ کیلوگرم رده بزرگسالان موفق به کسب مدال نقره شد.

کسب مقام دختران نجف آباد در مسابقات بدمینتون قهرمانی

دختران تیم نونهالان نجف آباد به مربیگری مرضیه انتشاری در رقابت های بدمینتون قهرمانی و انتخابی استان اصفهان در رده سنی زیر ۱۳ سال موفق به کسب ۱ مقام دوم و ۲ مقام سوم مشترک شدند که نفرات برتر برای اعزام به مسابقات قهرمانی کشور انتخاب و اعزام می شوند. این مسابقات در روز پنج شنبه ۱۹ آبان ماه ۱۴۰۱ در سالن تخصصی سجادیه اصفهان برگزار شد و فرزانه عموعلی اکبری از نجف آباد به عنوان سردوار این رقابت ها قضاوت کرد.
مقام های کسب شده :
مهسا عطوفی- مقام دوم
نگار کاظمی و سارا براتی- مقام سوم مشترک

دوره آموزشی ارتقای مربیگری ژیمناستیک هنری به میزبانی نجف آباد

دوره ارتقای مربیگری درجه ۳ به ۲ و دوره تمدید کارت مربیگری درجه ۳ ژیمناستیک هنری ویژه بانوان به میزبانی شهرستان نجف آباد با شرکت ۴۱ نفر از مربیان استان اصفهان به مدرسی شیما یونسی در باشگاه تخصصی ژیمناستیک تکنیک برتر برگزار شد.
سجاد نکوئی رییس هیات ژیمناستیک استان، برزو فولادی و جواد کاظمی دبیر و مسوول کمیته آموزش هیات استان، سیدرسول اسماعیلیان و حسین لطفی رییس و دبیر هیات ژیمناستیک شهرستان نجف آباد بازدید کردند. سرپرست برگزاری دوره : مینا فرزین

www.dibagaran7.ir

سپیدار نجف آباد

هفته نامه فرهنگی اقتصادی

هـفته نـامه فـرهنـگی اقتصـادی نجف آباد

سه شنبه ۲۴ آبان ماه ۱۴۰۱*۱۵ نوامبر ۲۰۲۲*۲۰ ربیع‌الثانی۱۴۴۴

صاحب امتیاز و مدیر مسئول: سمیه طالب سردبیر: احمد شریعتی

موسسه فرهنگی هنری فرهنگ سازان معاصر

۸ صفحه * قیمت : ۵۰۰۰ تومان * چاپخانه رنگین کمان

نشانی دفتر : نجف آباد ، بلوار آیت ، پلاک ۸۸

تلفن دفتر مرکزی : ۰۹۱۲۲۲۶۸۸۲۳ - ۴۲۶۴۶۸۶۱

سخنی با خوانندگان
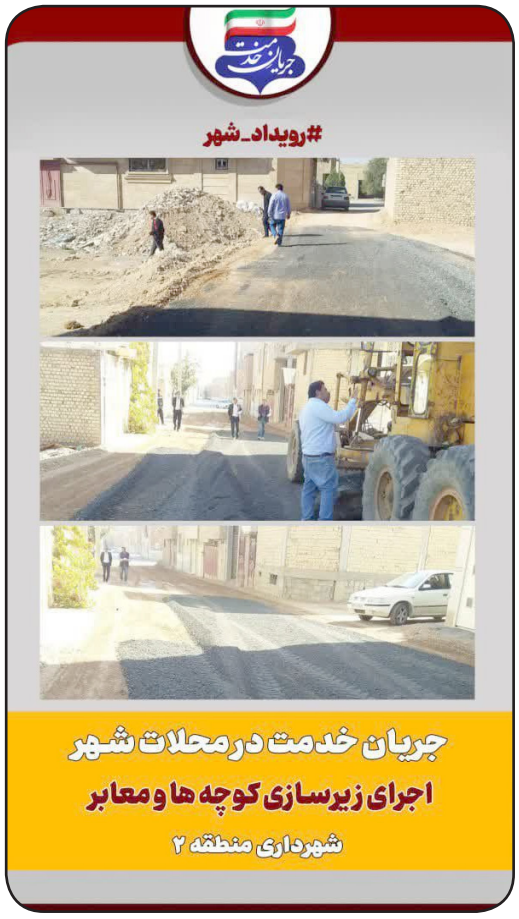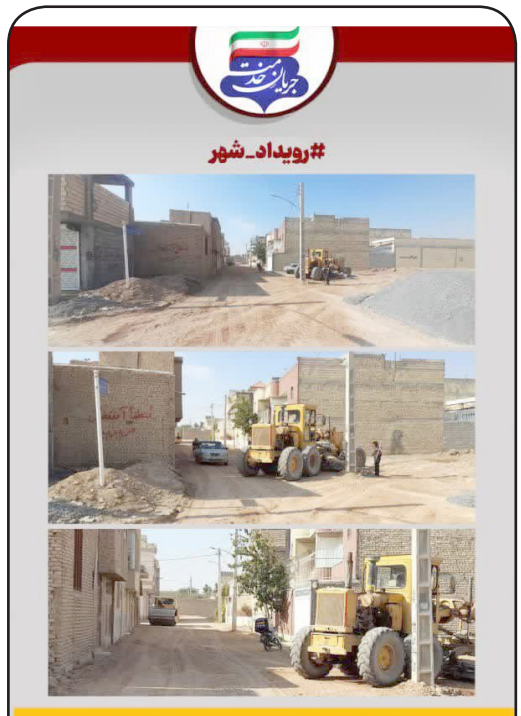
امام صادق (ع): هر که دانشی آموزد و به کار بندد و آن را برای خدای تعالی تعلیم دهد در ملکوت آسمان‌ها بزرگش خوانند و گویند برای خدا یاد گرفت، برای خدا عمل کرد، و برای خدا تعلیم داد.